

OPIS SYSTEMU SET2006 WERSJA 8.2

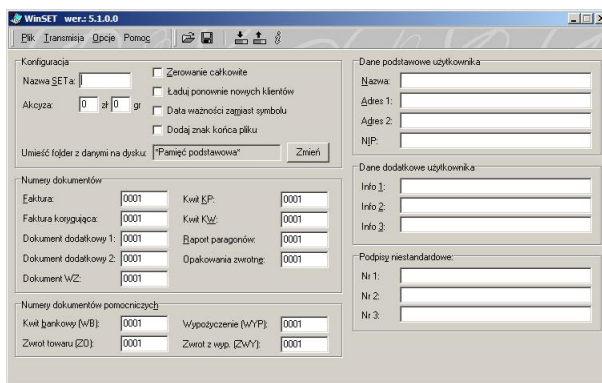

SPIS TREŚCI

1. WSTĘP.....	3
2. ZASADA OBSŁUGI SYSTEMU SET2006.....	4
3. INSTALACJA PROGRAMÓW.....	5
4. PROGRAM KOMUNIKACYJNY WINSET.....	8
5. MICROSOFT ACTIVESYNC.....	12
6. WSKAZÓWKI DLA UŻYTKOWNIKA.....	13

1. WSTĘP

Dziękujemy za dokonanie zakupu naszego programu. Wierzimy, że spełni on Twoje oczekiwania. W zestawie z drukarką jest to unikalne rozwiązanie w skali światowej i duże osiągnięcie wysokiej klasy specjalistów zaangażowanych w jego projekt.

Przenośny System Ewidencji Transakcji (SET), jest doskonałym narzędziem pracy dla handlowców obsługujących w terenie dużą grupę kontrahentów. Gwarantuje precyzyjną kontrolę i organizację sprzedaży oraz stanów magazynowych. Umożliwia natychmiastowe wystawianie faktur wraz z ich automatyczną rejestracją weryfikacją oraz zbieranie zamówień i rejestracje nowych klientów. Możliwość przeprowadzania analiz ułatwia planowanie dostaw do poszczególnych kontrahentów, czyniąc prace bardziej efektywną.

KORZYŚCI JAKIE PRZYNOŚI PRACA Z SETem

- możliwość pełnego wglądu we wszystkie aktualnie przeprowadzane transakcje,
- kontrola zadłużenia kontrahenta,
- prawidłowe dokumentowanie sprzedaży,
- skrócenie czasu obsługi klientów,
- wzrost wydajności pracy,
- zwiększenie obrotów firmy,
- możliwość planowego penetrowania nowych rynków,
- przyspieszenie i ułatwienie pracy sprzedawców, przedstawicieli handlowych,
- podniesienie prestiżu firmy.

2. ZASADA OBSŁUGI SYSTEMU SET2006

System SET2006 został opracowany jako rozszerzenie możliwości programu księgowego zainstalowanego na stacjonarnym komputerze PC. Umożliwia rejestrację towarów przekazanych dla przedstawiciela handlowego, zawiera bazę danych klientów firmy (potencjalne cele przedstawiciela handlowego) a przede wszystkim służy jako wygodne narzędzie do wystawiania (i drukowania) dokumentów i zbierania zamówień. Wszystkie dane jakie zostają zapisane w komputerze kieszonkowym pochodzą z programu księgowego na komputerze stacjonarnym.

Cały proces obsługi systemu SET2006 składa się z kilku etapów:

- 1 Wykorzystując program księgowy na PC¹ przygotuj listę towarów, klientów i ewentualnie zadłużenia, meldunki itd.
- 2 Prześlij dane z programu księgowego do komputerka kieszonkowego używając programu komunikacyjnego WinSet.exe. Sposób przesłania zależy posiadanego programu księgowego, może odbywać się automatycznie lub wymagać ręcznego uruchomienia programu WinSet.exe.
- 3 Teraz możesz wysłać przedstawiciela handlowego w trasę. W komputerze kieszonkowym posiada on już wszystkie wymagane dane.
- 4 Po powrocie przedstawiciela do firmy ponownie uruchom program księgowy i korzystając z programu komunikacyjnego wczytaj wystawione dokumenty z komputerka kieszonkowego.

Kolejne wykorzystanie komputera kieszonkowego (nowa trasa przedstawiciela handlowego) wymaga ponownego wczytania do niego danych z programu księgowego – wykonaj powyższe kroki od punktu **2** (ewentualnie od punktu **1** jeśli chcesz zmienić dowolną z list).

¹ Możliwości i sposób przygotowania list zależą od posiadanego programu księgowego.

3. INSTALACJA PROGRAMÓW

Proces instalacji programów wchodzących w skład systemu SET2006 wspiera panel instalacyjny pojawiający się po włożeniu dostarczonej płyty CD do napędu CD/DVD²:



Pierwszym etapem jest zainstalowanie programu dla komputerka kieszonkowego³. Po połączeniu komputera PC z komputerem kieszonkowym (patrz rozdział Microsoft ActiveSync) należy wybrać z panelu instalacyjnego pozycję **Instaluj program dla komputera kieszonkowego**:

² Jeśli funkcja autostartu jest wyłączona program można uruchomić wybierając menu **Start**, następnie **Uruchom...** i wpisując „D:\Menu.exe” gdzie **D** to symbol używanego napędu CD/DVD

³ W przypadku gdy przedmiotem dostawy jest oprogramowanie i komputer kieszonkowy można pominąć ten etap (program został już zainstalowany).

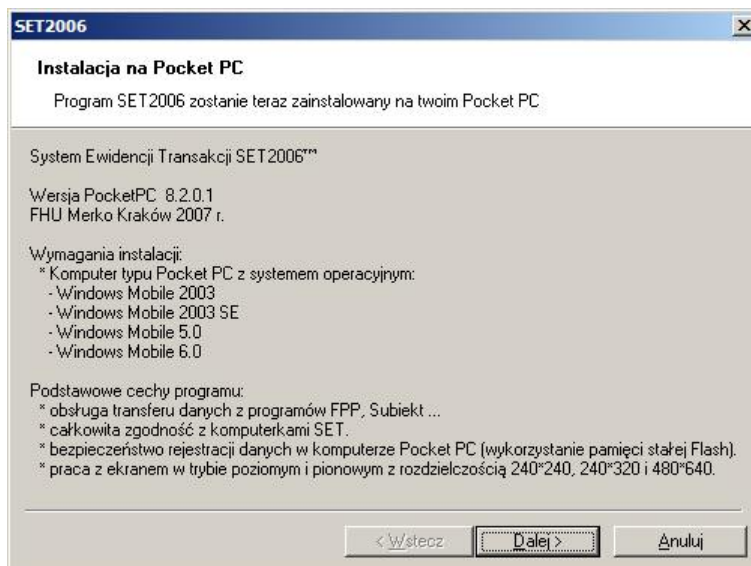

Uruchomiony zostaje instalator programu SET2006 i po zatwierdzeniu umowy licencyjnej przeprowadzany jest właściwy proces instalacji.

Kolejnym etapem jest zainstalowanie programu komunikacyjnego WinSET służącego do przesyłania danych z właściwego programu księgowego do komputera kieszonkowego - wybieramy pozycję **Instaluj program komunikacyjny (PC)**:

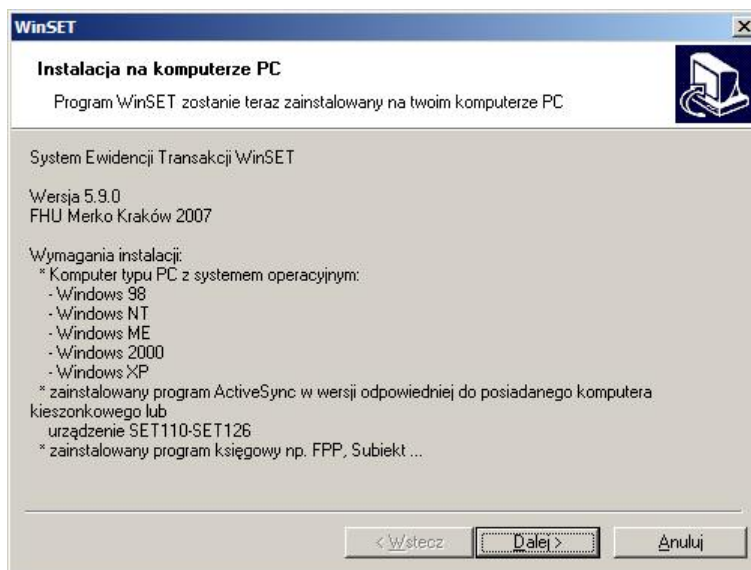

Analogicznie jak poprzednio należy zatwierdzić umowę licencyjną oraz dodatkowo wybrać folder programu (lub pozostawić domyślnie wybrany).

Ostatnim wymaganym etapem jest zarejestrowanie programu dla komputera kieszonkowego⁴.

⁴ W przypadku gdy przedmiotem dostawy jest oprogramowanie i komputer kieszonkowy program jest już zarejestrowany.

Wybieramy pozycję **Zarejestruj program**:



- 1 **Generuj kod identyfikacyjny**: po podłączeniu komputera kieszonkowego i wybraniu tej opcji program wyświetla kod identyfikacyjny podłączonego urządzenia
- 2 **Wyślij kod**: wybierz tą opcję aby przesłać do firmy Merko wygenerowany w poprzednim kroku kod identyfikacyjny. Uwaga: na komputerze musi być zainstalowany i skonfigurowany program pocztowy umożliwiający wysyłanie wiadomości elektronicznych (e-mail)
- 3 **Wprowadź klucz rejestracyjny**: po otrzymaniu zwrotnie z firmy Merko klucza rejestracyjnego podłącz ponownie komputer kieszonkowy i wybierz tą opcję aby aktywować program SET2006. Uwaga: aby móc pracować z programem w komputerze kieszonkowym należy wgrać do niego bazę danych klientów i towarów (patrz rozdział **Zasada obsługi systemu SET2006**)

W komputerze kieszonkowym w folderze \Program Files\SET2006 jest umieszczony powyższy program w wersji „kieszonkowej” (RejestracjaPPC.exe).

Dodatkowo, panel instalacyjny umożliwia łatwy dostęp do dokumentacji systemu oraz daje możliwość zainstalowania programu **Microsoft ActiveSync** oraz przeglądarki plików PDF – **Adobe Reader**.

4. PROGRAM KOMUNIKACYJNY WINSET

Program WinSET spełnia funkcję interfejsu pomiędzy programem księgowym (np FPP, Subiekt) a aplikacją SET2006 w komputerze kieszonkowym. WinSET może pracować w dwóch trybach. W pierwszym gdy zostanie wywołany z programu księgowego realizuje zadaną funkcję⁵ (np załadunek bazy danych) i kończy swoją pracę. Drugi tryb daje dostęp do wszystkich jego możliwości i funkcji (np odczyt stanu bazy, ustawianie parametrów i opcji itp.):

Aby móc wykorzystywać program SET2006 w używanym komputerze kieszonkowym należy zdefiniować parametry jego bazy. Z menu **Plik** wybieramy pozycję **Nowy** i uzupełniamy dane jak nazwa SETa⁶, nazwa, adres i pozostałe dane sprzedawcy.

Jeśli mamy wiele komputerków kieszonkowym dla każdego tworzymy jego własny plik opisu. Dzięki menu **Plik** i pozycji **Otwórz ...** możemy wybrać wcześniej utworzone opisy SETów:

⁵ Opis możliwych do uzyskania funkcji znajduje się w menu **Pomoc/Parametry linii komend**

⁶ Nazwa SETa to krótki 4 znakowy tekst wykorzystywany m.in. do numeracji faktur.

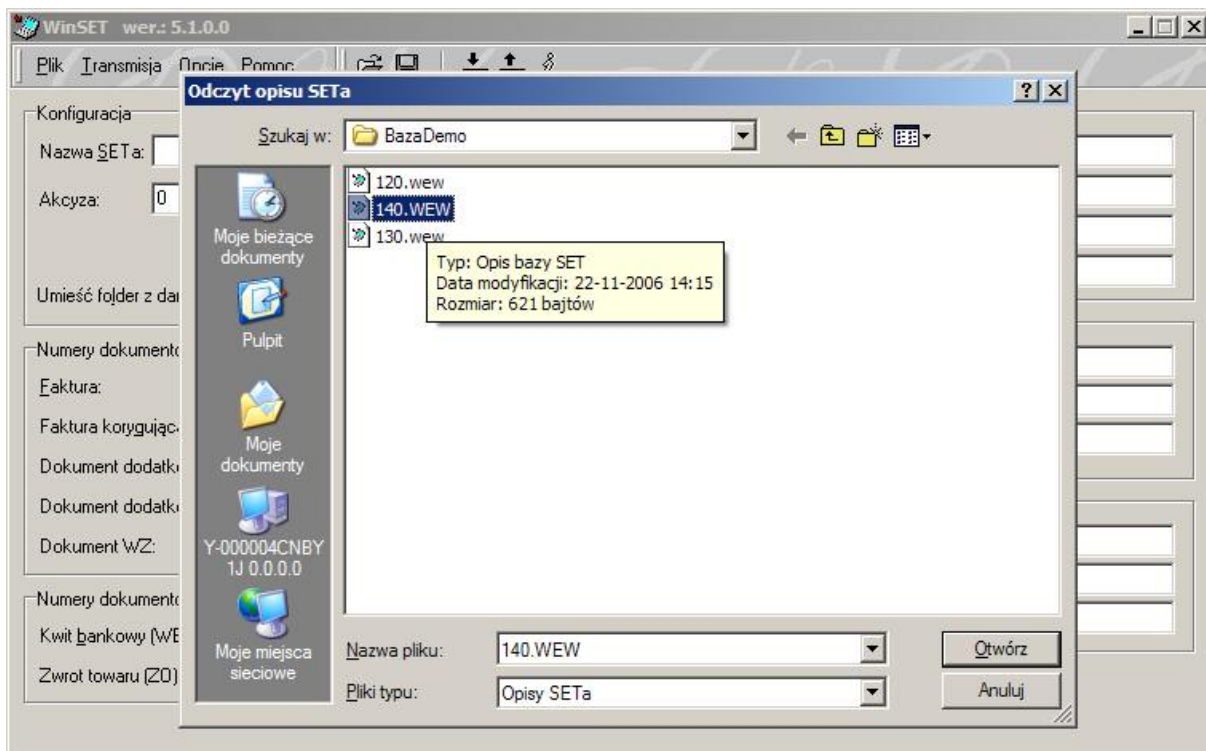

Przykładowy opis SETa:

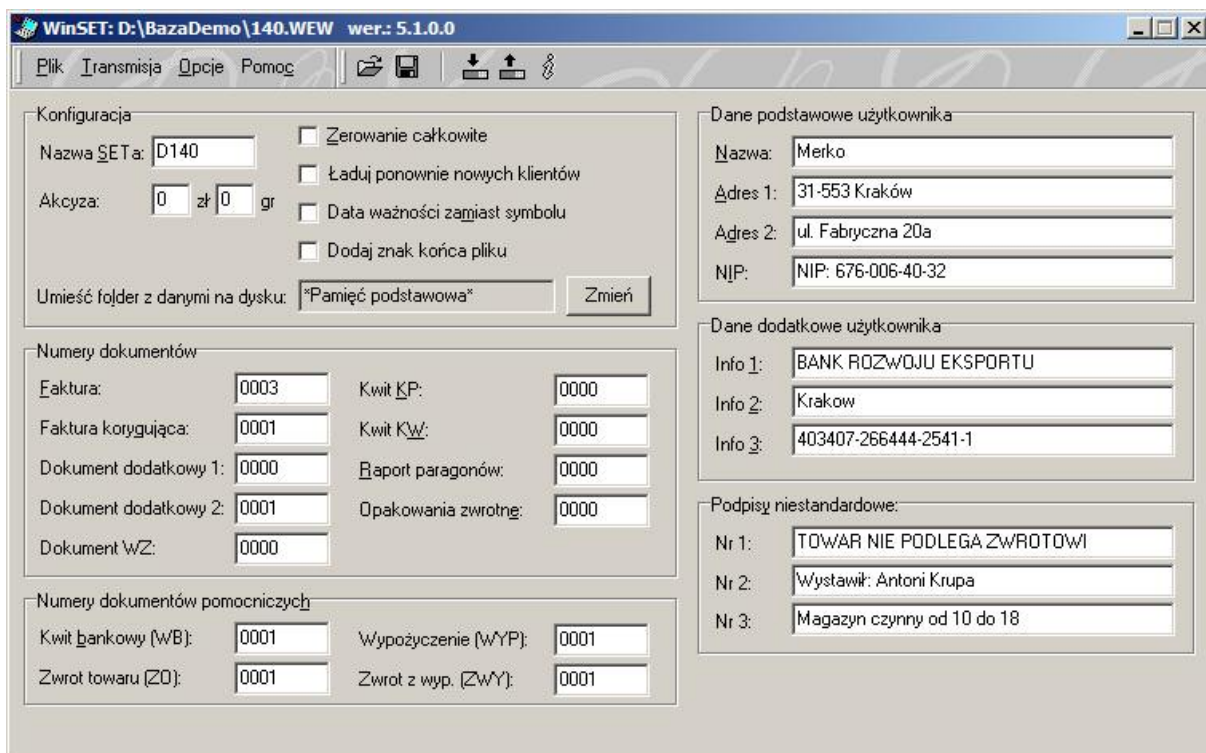

Przed rozpoczęciem transmisji należy pamiętać, że do przeprowadzenia większości operacji musi być nawiązane połączenie komputera stacjonarnego (PC) z komputerkiem kieszonkowym (Pocket PC) przy wykorzystaniu ActiveSync (patrz rozdział Microsoft ActiveSync).

Załadunek przygotowanej bazy danych⁷ możemy dokonać wybierając z menu **Transmisja** pozycję **Zapisz klientów i cennik**, naciskając klawisz **F9** lub naciskając odpowiedni przycisk na pasku narzędzi:

The screenshot shows the WinSET software interface with the following sections:

- Konfiguracja:** Includes fields for 'Nazwa SETa' (D140), 'Akcyza' (0 zł 0 gr), and a 'Zmień' button. Checkboxes include 'Zerowanie całkowite', 'Ładuj ponownie nowych klientów', 'Data ważności zamiast symbolu', and 'Dodaj znak końca pliku'. A folder path '*Pamięć podstawowa*' is shown.
- Dane podstawowe użytkownika:** Fields for 'Nazwa' (Merko), 'Adres 1' (31-553 Kraków), 'Adres 2' (ul. Fabryczna 20a), and 'NIP' (NIP: 676-006-40-32).
- Dane dodatkowe użytkownika:** Fields for 'Info 1' (BANK ROZWOJU EKSPORTU), 'Info 2' (Krakow), and 'Info 3' (403407-266444-2541-1).
- Podpisy niestandardowe:** Fields for 'Nr 1' (TOWAR NIE PODLEGA ZWROTOWI), 'Nr 2' (Wystawik: Antoni Krupa), and 'Nr 3' (Magazyn czynny od 10 do 18).
- Numery dokumentów:** Fields for 'Faktura' (0003), 'Kwit KP' (0000), 'Faktura korygująca' (0001), 'Kwit KW' (0000), 'Dokument dodatkowy 1' (0000), 'Raport paragonów' (0000), 'Dokument dodatkowy 2' (0001), 'Opakowania zwrotne' (0000), and 'Dokument WZ' (0000).
- Numery dokumentów pomocniczych:** Fields for 'Kwit bankowy (WB)' (0001), 'Wypożyczenie (WYP)' (0001), 'Zwrot towaru (ZO)' (0001), and 'Zwrot z wyp. (ZWY)' (0001).

⁷ Poza opisem SETa wymagane są pliki bazy klientów i towarów – patrz dokument **Pliki wymiany danych**

Analogicznie przeprowadzamy rozładunek bazy (odczyt zapisanych dokumentów), wybierając z menu **Transmisja** pozycję **Czytaj faktury**, naciskając klawisz **F8** lub naciskając odpowiedni przycisk na pasku narzędzi:

WinSET: D:\BazaDemo\140.WEW ver.: 5.1.0.0

Plik Transmisja Opcje Pomoc

Konfiguracja **Czytaj faktury**

Nazwa SETa: D140

Akcyza: 0 zł 0 gr

Umieść folder z danymi na dysku: "Pamięć podstawowa" Zmień

Zerowanie całkowite

Ładuj ponownie nowych klientów

Data ważności zamiast symbolu

Dodaj znak końca pliku

Dane podstawowe użytkownika

Nazwa: Merko

Adres 1: 31-553 Kraków

Adres 2: ul. Fabryczna 20a

NIP: NIP: 676-006-40-32

Dane dodatkowe użytkownika

Info 1: BANK ROZWOJU EKSPORTU

Info 2: Kraków

Info 3: 403407-266444-2541-1

Podpisy niestandardowe:

Nr 1: TOWAR NIE PODLEGA ZWROTOWI

Nr 2: Wystawił: Antoni Krupa

Nr 3: Magazyn czynny od 10 do 18

Numery dokumentów

Faktura: 0003 Kwit KP: 0000

Faktura korygująca: 0001 Kwit KW: 0000

Dokument dodatkowy 1: 0000 Raport paragonów: 0000

Dokument dodatkowy 2: 0001 Opakowania zwrotne: 0000

Dokument WZ: 0000

Numery dokumentów pomocniczych

Kwit bankowy (WB): 0001 Wypożyczenie (WYP): 0001

Zwrot towaru (ZO): 0001 Zwrot z wyp. (ZWY): 0001

Przed rozładunkiem należy upewnić się czy poprzednio odczytane dane (pliki *.TRN, *.TRE, *.UNA i *.UEL) zostały przetworzone i usunięte z dysku. Obecność tych plików blokuje odczyt danych (jest to zabezpieczenie przed przypadkowym usunięciem danych).

5. MICROSOFT® ACTIVESYNC®

Dowolny rodzaj komunikacji pomiędzy komputerkiem kieszonkowym a komputerem PC jest możliwy wyłącznie⁸ z wykorzystaniem oprogramowania ActiveSync® firmy Microsoft®. To oprogramowanie rozszerza możliwości systemu operacyjnego Windows (a tym samym komputera PC) o możliwość współpracy z komputerkami kieszonkowymi.

Jednorazowa instalacja ActiveSync® na komputerze PC umożliwia obsługę dowolnej liczby komputerów kieszonkowych. Dla ułatwienia instalacji na płycie CD z systemem SET2006 dołączono również program instalacyjny.

Szczegółowe informacje są dostępne na stronie internetowej firmy Microsoft®: <http://www.microsoft.com/windowsmobile/activesync/default.aspx>.

⁸ W systemie **Windows Vista** komunikacja obsługiwana jest poprzez wbudowany **Windows Mobile Device Center**

6. WSKAZÓWKI DLA UŻYTKOWNIKA

- **FAKTURA KORYGUJĄCA** jest przewidziana do korekty ceny lub zmniejszenia ilości towaru na fakturze oryginalnej. Użycie opcji faktury korygującej do zwiększenia ilości towaru może spowodować wystąpienie ujemnych stanów magazynowych. Jeśli chcesz dokonać sprzedaży większej ilości towaru niż na fakturze oryginalnej, wystaw kolejną fakturę VAT na dodatkowy towar (patrz rozdział: Faktura VAT).
- W przypadku problemów z wydrukiem dokumentu (np przypadkowe wyłączenie drukarki, uszkodzenie papieru) dokument można wydrukować ponownie z okna [Raporty/Wystawione dokumenty](#).



- Program **SUBIEKT** (wersja 4 i 5) – przy konfiguracji tych programów należy pamiętać aby wybrać wspólną numerację faktur i rachunków uproszczonych.

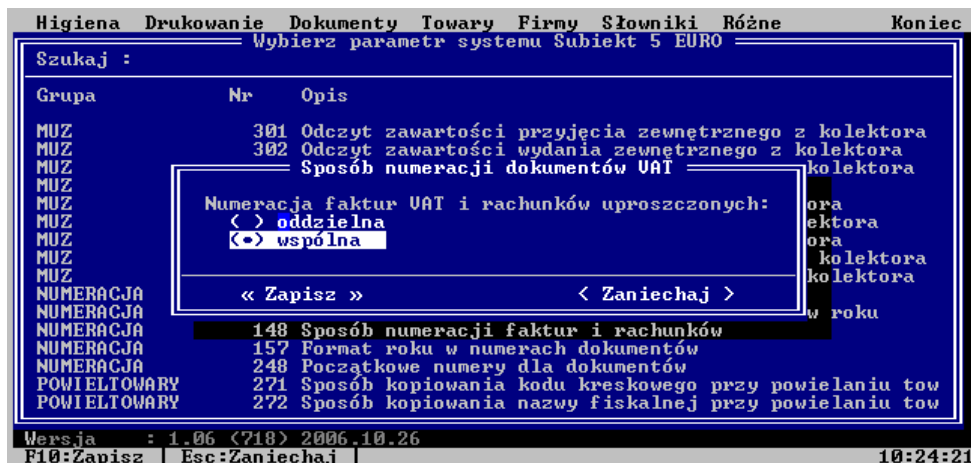

W wersji 4 należy zastosować dodatkowy program SET120.exe (dostępny na płycie CD w folderze [Stacjonarny](#)). Program należy skopiować do folderu [\SUBIEKT4\SET120](#) na dysku, na którym zainstalowany jest Subiekt 4. Do tego samego folderu należy również skopiować program WinSET.exe (jest w folderze [C:\Program Files\WinSET](#)):



Subiekt wersja 5 umożliwia w oknie konfiguracji wpisanie danych programu komunikacyjnego WinSET.exe – patrz poniżej:



- Całkowite rozładowanie akumulatora w komputerku nie powoduje utraty wprowadzonych danych tylko w przypadku urządzeń z Windows Mobile 5 i nowszych. We wcześniejszych wersjach systemu Windows Mobile (w tym wersji 2003) nie wolno dopuścić do całkowitego rozładowania akumulatora. W tym przypadku można zminimalizować ryzyko utraty danych wybierając umieszczenie folderu danych (patrz obsługa programu komunikacyjnego WinSET.EXE) na zewnętrznej karcie pamięci FLASH.
- Nie zaleca się zostawiania zestawów drukarki igłowej na noc w samochodzie. Papier w pojemniku narażony jest na (działanie wilgoci co może spowodować problemy z wydrukiem w dniu następnym).
- Błady wydruk na kopii (kopiach) może być spowodowany „zleżeniem” papieru. Należy stosować papier „świeży”.

- Aby móc przeprowadzić załadunek lub rozładunek danych z komputera PC, program SET2006 w komputerku kieszonkowym musi zostać zakończony. Aby to zrobić należy skorzystać z menu głównego programu „Menu” a następnie „Zakończ”

